

Proyecto
Consolidando políticas de conservación de la biodiversidad y la
tierra como pilares del desarrollo sostenible (URU/21/G31)

SOLICITUD DE COTIZACIÓN

***Contratación de servicios de corte de pinos en el Paisaje
Protegido Quebrada de los Cuervos y Sierras del Yermal,
departamento de Treinta y Tres***

Pliego de condiciones

Junio de 2025

Índice

PARTE I - Especificaciones Generales	4
1. Convocatoria	4
2. Antecedentes y justificación.....	4
3. Objeto del llamado	4
4. Aceptación.....	5
5. Exención de responsabilidades	5
6. Presentación de ofertas.....	5
7. Cotizaciones y precios.....	5
8. Plazo de mantenimiento de las ofertas	5
9. Documentación a presentar	6
10. Visita previa	6
11. Consultas y comunicaciones	6
12. Control y evaluación de las ofertas	6
13. Adjudicación	8
14. Inicio de actividades y plazo de entrega de los servicios.....	8
15. Forma de pago.....	8
16. Actualización de precios	9
17. Obligaciones del adjudicatario	9
18. Incumplimientos	9
19. Mora y sanciones.....	9
20. Causales de rescisión	9
PARTE II – Especificaciones Técnicas	11
21. Alcance geográfico	11
22. Descripción de tareas.....	12
23. Organización del trabajo	12
24. Vías de tránsito y caminos de acceso a sitios de intervención	13
25. Materiales y equipos a utilizar	14
26. Seguridad laboral	14
27. Supervisión de las tareas	14
28. Entregables	14
29. Plazos de entrega máximos	15

PARTE III – Anexos	16
Anexo I. Formulario de identificación del oferente	17
Anexo II. Formulario sugerido para la presentación de la experiencia de la empresa	18
Anexo III. Formulario sugerido para la presentación del equipo o cuadrilla	19
Anexo IV. Formulario sugerido para la presentación de la dotación de vehículos, maquinaria y equipamiento disponible por la empresa	20
Anexo V. Formulario para la presentación de la oferta económica.....	21

PARTE I - Especificaciones Generales

1. Convocatoria

El Ministerio de Ambiente, a través de la Dirección Nacional de Biodiversidad y Servicios Ecosistémicos (DINABISE), asociado en la implementación del proyecto “Consolidando políticas de conservación de la biodiversidad y la tierra como pilares del desarrollo sostenible” (Proyecto URU/21/G31), a través del presente pliego de condiciones, hace una solicitud de cotización a empresas, para la implementación de tareas de corte de pinos.

2. Antecedentes y justificación

La Dirección Nacional de Biodiversidad y Servicios Ecosistémicos (DINABISE) del Ministerio de Ambiente (MA) es responsable de la implementación del proyecto *Consolidando políticas de conservación de la biodiversidad y la tierra como pilares del desarrollo sostenible* (URU/21/G31).

Dentro de sus componentes, el proyecto contempla el diseño de estrategias para reducir las amenazas a la biodiversidad y degradación de tierras, así como acciones directas de restauración de ecosistemas vulnerables amenazados dentro y fuera de áreas protegidas.

Una de las principales amenazas a la conservación, identificada para el Paisaje Protegido Quebrada de los Cuervos y Sierras del Yermal, es la invasión de la especie *Pinus elliottii*, resultante de una plantación de aproximadamente 3.500 m² realizada en el año 1970. Desde entonces, la especie se dispersó en distintas direcciones, generando procesos de transformación del paisaje y de los ambientes de pastizal y arbustal natural, con la consecuente pérdida de biodiversidad y otras afectaciones a los servicios ecosistémicos.

Hasta el momento se han realizado dos campañas exitosas de extracción de individuos de la especie invasora en dichos ecosistemas, en los años 2015 y 2019. Estas intervenciones se enmarcan en la acción estratégica establecida en el Plan de Manejo del área protegida (Resolución Ministerial N°1042/011 de 3 de octubre de 2011): “Reducción de las poblaciones de pinos, eucaliptos y tojo...”. Ambas campañas se focalizaron en el control (corte/tala) de pinos adultos y renuevos que se desarrollaron en zonas del área núcleo, que actúan como centros de nuevas dispersiones.

En esta oportunidad, se convoca a empresas que realicen servicios de corta forestal, a la presentación de ofertas económicas para el control de pinos en el Paisaje Protegido Quebrada de los Cuervos y Sierras del Yermal, de acuerdo a las condiciones establecidas en el presente pliego.

3. Objeto del llamado

El objeto del presente llamado es la contratación de un servicio de corte de pinos en zonas invadidas identificadas y definidas dentro del área protegida Paisaje Protegido Quebrada de los Cuervos y Sierras del Yermal.

En la *Parte II - Especificaciones Técnicas*, del presente documento se amplía el alcance del llamado.

4. Aceptación

Por el solo hecho de presentarse al llamado, se entenderá que el oferente conoce y acepta sin reservas los términos y condiciones establecidos en el presente documento y sus anexos. En caso de que el oferente contradiga en su propuesta lo dispuesto en el presente pliego quedará descalificado.

Asimismo, se entenderá que el oferente hace expreso reconocimiento y manifiesta su voluntad de someterse a las leyes y tribunales de la República Oriental del Uruguay, con exclusión de todo otro recurso.

5. Exención de responsabilidades

Será responsabilidad de los oferentes sufragar todos los gastos relacionados con la preparación y presentación de sus ofertas.

La parte contratante se reserva el derecho de desistir del llamado en cualquier etapa de su realización, de desestimar las ofertas que no se ajusten a las condiciones del presente llamado o de rechazarlas si no las considera convenientes, sin generar derecho alguno de los participantes a reclamar por concepto de gastos, honorarios o indemnizaciones por daños y perjuicios.

La parte contratante podrá, por cualquier causa y en cualquier momento antes de que venza el plazo de presentación de ofertas, modificar los documentos del llamado mediante enmiendas y/o aclaraciones, ya sea por iniciativa propia o en atención a aclaraciones solicitadas por los oferentes. Las modificaciones serán publicadas a través de los mismos medios utilizados para la difusión del presente llamado.

6. Presentación de ofertas

Las ofertas deberán ser enviadas exclusivamente en formato digital **hasta el lunes 23 de junio de 2025 a las 13:00 horas** a:
secretaria.conservacion@ambiente.gub.uy

Toda la información o documentación deberá estar redactada en idioma español, en formatos abiertos, sin contraseñas ni bloqueos para su impresión o copiado.

La parte contratante se reserva el derecho de solicitar a los oferentes, en cualquier momento antes de la adjudicación, las aclaraciones que considere necesarias respecto de cualquier información contenida en sus ofertas, siempre que las aclaraciones no modifiquen el contenido original de las ofertas presentadas.

7. Cotizaciones y precios

Las cotizaciones deberán presentarse en pesos uruguayos (\$), desglosando los impuestos que correspondan. Cuando el oferente no deje constancia expresa al respecto, se considerará que dichos impuestos están incluidos en el monto global de la oferta.

8. Plazo de mantenimiento de las ofertas

Las ofertas serán válidas y obligarán al oferente por el término de sesenta (60) días calendario, a contar desde el día siguiente al establecido como fecha de presentación de ofertas, a menos que antes de expirar dicho plazo, la parte contratante ya se hubiera expedido respecto de ellas.

9. Documentación a presentar

La empresa oferente deberá presentar la siguiente documentación:

- Formulario de identificación del oferente firmado por titular o representante autorizado (presentado de acuerdo al [Anexo I](#)).
- Experiencia de la empresa oferente (presentada de acuerdo a [Anexo II](#)).
- Listado de personas que integrarán la cuadrilla de campo y fotocopia de carnet o curso de capacitación en manejo de motosierra para cada uno, presentado de acuerdo a [Anexo III](#).
- Dotación de vehículos, maquinaria y equipamiento que proveerá el oferente, acordes para la prestación de los servicios solicitados (presentada de acuerdo a [Anexo IV](#)).
- Oferta económica (presentada de acuerdo al [Anexo V](#)).
- Certificado de BSE: El contratante constatará la vigencia o exoneración del Certificado del Banco de Seguros del Estado que acredite el cumplimiento de la Ley Nº 16.074 de 10 de octubre de 1989 sobre Accidentes de Trabajo y Enfermedades Profesionales.

10. Visita previa

Todos los oferentes deberán realizar una visita al área protegida con el fin de conocer las características de las zonas a intervenir, así como para prever la organización de la logística requerida para el cumplimiento de las tareas previstas. Esta información es un insumo clave para la elaboración de las ofertas.

La visita se llevará a cabo el día viernes 13 de junio a las 10:00 AM. El punto de encuentro es el Parque Municipal Quebrada de los Cuervos, Camino Quebrada de los Cuervos, ingresando por la Ruta Nacional Nº 8, Km. 306,7 (paraje El Convoy).

11. Consultas y comunicaciones

A todos los efectos de comunicación, se pone a disposición de los interesados la siguiente vía de contacto:

Correo electrónico: secretaria.conservacion@ambiente.gub.uy

Se requiere que el oferente identifique claramente el objeto del presente llamado al momento de realizar una comunicación mediante la casilla de correo indicada anteriormente.

Los oferentes podrán formular por escrito las consultas o aclaraciones que consideren necesarias hasta cinco (5) días hábiles antes de la fecha de presentación de ofertas prevista en el apartado 6 de este documento.

Las consultas presentadas dentro de los plazos referidos, serán respondidas en un plazo no mayor a 2 (dos) días hábiles, mediante correo electrónico.

12. Control y evaluación de las ofertas

Las ofertas se evaluarán en tres (3) etapas correlativas y eliminatorias, dando lugar al rechazo de aquellas que no se ajusten a los requerimientos y especificaciones sustanciales descritas en el presente pliego.

- a) Control de admisibilidad
- b) Evaluación técnica
- c) Evaluación económica

Las ofertas que superen el control de admisibilidad serán objeto de una evaluación técnica (capacidades de la empresa para realizar el servicio solicitado) y una evaluación económica, teniendo en cuenta los siguientes factores de ponderación:

Evaluación técnica: 60 %

Evaluación económica: 40 %

El puntaje total de cada oferta estará dado por la suma de T + P, donde:

T = Puntaje de evaluación técnica * 0,60

P = Puntaje de evaluación económica * 0,40

La propuesta seleccionada será la que obtenga el puntaje mayor en la suma T+P y cumpla sustancialmente con lo requerido.

12.1 Control de admisibilidad

Se considerarán inadmisibles aquellas ofertas que:

- No fueran presentadas en tiempo y por los medios establecidos en el presente llamado.
- Contradigan disposiciones del pliego o la normativa vigente.
- No cumplan con la presentación de los requisitos excluyentes exigida en el numeral 9 "Documentación a presentar", en los términos dispuestos por dicho numeral.

12.2 Evaluación Técnica

Aquellas ofertas que hayan superado el control de admisibilidad serán evaluadas y puntuadas de acuerdo a la siguiente tabla, en una escala de 0 a 100 puntos:

Criterio / Descripción	Puntaje máximo
1. Experiencia de la organización Se valorará: <i>Experiencia específica en trabajos similares.</i> <i>Experiencia de trabajo en el área protegida o su entorno.</i>	50
2. Capacitación en manejo de motosierra Se valorará la conformación de la plantilla de campo con personas con cursos de uso de motosierra	15
3. Equipamiento y maquinaria disponible Se valorará: <i>Adecuación del equipamiento y maquinaria que disponga la empresa para la ejecución de las tareas solicitadas.</i>	35
Puntaje total	100
Puntaje mínimo requerido	50

Para evaluar la experiencia de la empresa, deberá presentarse la información solicitada, de acuerdo a los formularios de [Anexo II](#), [Anexo III](#) y [Anexo IV](#).

El oferente es responsable por la veracidad de la información suministrada.

12.3 Evaluación Económica

El análisis económico se efectuará solamente respecto de las ofertas que superen las etapas anteriores de evaluación.

A efectos de realizar la evaluación económica, se tomará el Precio Total en pesos uruguayos, impuestos incluidos, cotizado por el oferente.

Corresponderán 100 (cien) puntos a la oferta más económica y en forma proporcional al resto, un puntaje según el valor de su oferta con respecto a la más económica.

La fórmula para determinar los puntajes de precio es la siguiente:

$$\text{Puntaje Económico} = 100 \times (\text{Pb} / \text{Pi})$$

Donde:

Pb = precio más bajo entre las ofertas que califican.

Pi = precio de la propuesta en consideración.

Las ofertas económicas deberán presentarse de acuerdo al formulario del [Anexo V](#).

13. Adjudicación

La selección de las ofertas presentadas se hará entre aquellas que superen el control de admisibilidad, adjudicándose a aquella que resulte mejor evaluada según los parámetros indicados en el numeral anterior.

El adjudicatario será notificado de la adjudicación por vía electrónica, a la dirección de correo establecida en el Formulario de Identificación del Oferente (Anexo I).

El adjudicatario deberá contestar esta notificación en un plazo de tres (3) días hábiles, confirmando su recepción.

En caso de no recibir la confirmación, la parte contratante podrá contactar a otros oferentes, de acuerdo al resultado final de la evaluación de ofertas.

La parte contratante se reserva el derecho de rechazar a su exclusivo juicio, la totalidad de las ofertas.

14. Inicio de actividades y plazo de entrega de los servicios

El plazo previsto para la elaboración del trabajo es de dos (2) meses contados a partir de la firma del respectivo contrato.

La sola recepción de los servicios contratados, no implica la aceptación y conformidad con los mismos por parte del contratante. En caso de incumplimiento se aplicarán las sanciones correspondientes.

15. Forma de pago

La facturación se realizará de la siguiente manera:

- 10 % (diez por ciento) del importe total adjudicado, impuestos incluidos, contra entrega y aceptación por parte del contratante del entregable 1 detallado en el numeral 28.
- 50 % (cincuenta por ciento) del importe total adjudicado, impuestos incluidos, contra entrega y aceptación por parte del contratante de los entregables 2 y 3 detallados en el numeral 28.
- 40 % (cuarenta por ciento) del importe total adjudicado, impuestos incluidos, a la finalización de los trabajos solicitados y contra entrega y aceptación por parte del contratante del entregable 4 detallado en el numeral 28.

16. Actualización de precios

Los precios se mantendrán firmes durante toda la contratación.

17. Obligaciones del adjudicatario

El adjudicatario deberá cumplir con las prestaciones comprometidas ajustándose estrictamente a las condiciones establecidas y a los tiempos de entrega estipulados.

El adjudicatario se hará responsable ante cualquier daño y/o perjuicio que causare en el cumplimiento de las condiciones de ejecución del presente llamado.

18. Incumplimientos

Se considerará incumplimiento a las condiciones del contrato, la contravención total o parcial a las cláusulas del presente llamado o a la normativa aplicable. Sin perjuicio de ello, se considerará incumplimiento, a consideración del contratante, la obtención de resultados insatisfactorios respecto del objeto de la contratación.

19. Mora y sanciones

El adjudicatario incurrirá en mora de pleno derecho sin necesidad de interpelación judicial o extrajudicial alguna por el solo vencimiento de los términos o por hacer algo contrario a lo estipulado.

La falta de cumplimiento por causas no previstas expresamente e imputables al adjudicatario facultará a la parte contratante a percibir y/o aplicar una multa diaria de hasta el 1 % (uno por ciento) sobre el saldo no pago del servicio, IVA incluido.

La parte contratante queda facultada para retener los importes correspondientes a las facturas pendientes de pago si las hubiera, o de cualquier otro compromiso contractual que el adjudicatario mantenga, hasta un máximo del 30 % del monto total adjudicado IVA incluido.

20. Causales de rescisión

La parte contratante podrá rescindir el contrato en los siguientes casos:

- Cuando el adjudicatario no se encontrare en condiciones formales de contratar o no presentara la documentación exigida, en el plazo establecido.
- Cuando la parte contratante verifique un incumplimiento en una o más de las condiciones estipuladas en el presente documento y sus anexos o compromisos específicos acordados entre la parte contratante y el adjudicatario, que merezca, a su criterio, la calificación de grave.

- Cuando el contratista no iniciara los trabajos en la fecha fijada o no diera a los mismos el desarrollo previsto en el contrato.
- Cuando los servicios no se encontrasen ejecutados con arreglo al contrato y se hubiera otorgado plazo al contratista para subsanar los defectos, sin que lo haya hecho.
- Cuando el contratista resulte culpable de fraude, grave negligencia o contravención a las obligaciones estipuladas en el contrato.

Las causales mencionadas precedentemente se enumeran a título enunciativo, pudiendo la parte contratante evaluar otras causales de rescisión, conforme a Derecho.

PARTE II – Especificaciones Técnicas

La prestación del servicio a contratar deberá tener en cuenta las siguientes especificaciones.

21. Alcance geográfico

La intervención de corte de pinos se realizará dentro del Paisaje Protegido Quebrada de los Cuervos y Sierras del Yermal, localizado en el departamento de Treinta y Tres.

El área de intervención tiene una superficie total de 194,2 ha.

A efectos de la organización del trabajo, el área de intervención se divide en las 6 zonas representadas en la figura 21.1.

Figura 21.1. Área y zonas de intervención



Tabla 21.1 Caracterización de las zonas de intervención

Zona	Superficie (ha)	No. de pinos (valor referencial)
I1.1	16,0	135
I1.2	28,8	190
I2.1	31,8	290
I2.2	29,3	880
I3	62,0	340
Ñ (Cataluña)	26,3	35
Total	194,2	1.870

En la tabla 21.1 se presenta la superficie de las zonas y valores de referencia del número de pinos estimados en cada zona. Esta estimación fue realizada en base a vuelos de dron y consiste en una apreciación de las copas de los ejemplares de pinos que sobresalen del dosel forestal. Por lo tanto, los valores deben considerarse como una referencia básica a efectos de planificar la logística de la actividad.

La prestación del servicio debe asegurar el corte de la totalidad de los pinos localizados en terreno en toda el área de intervención definida.

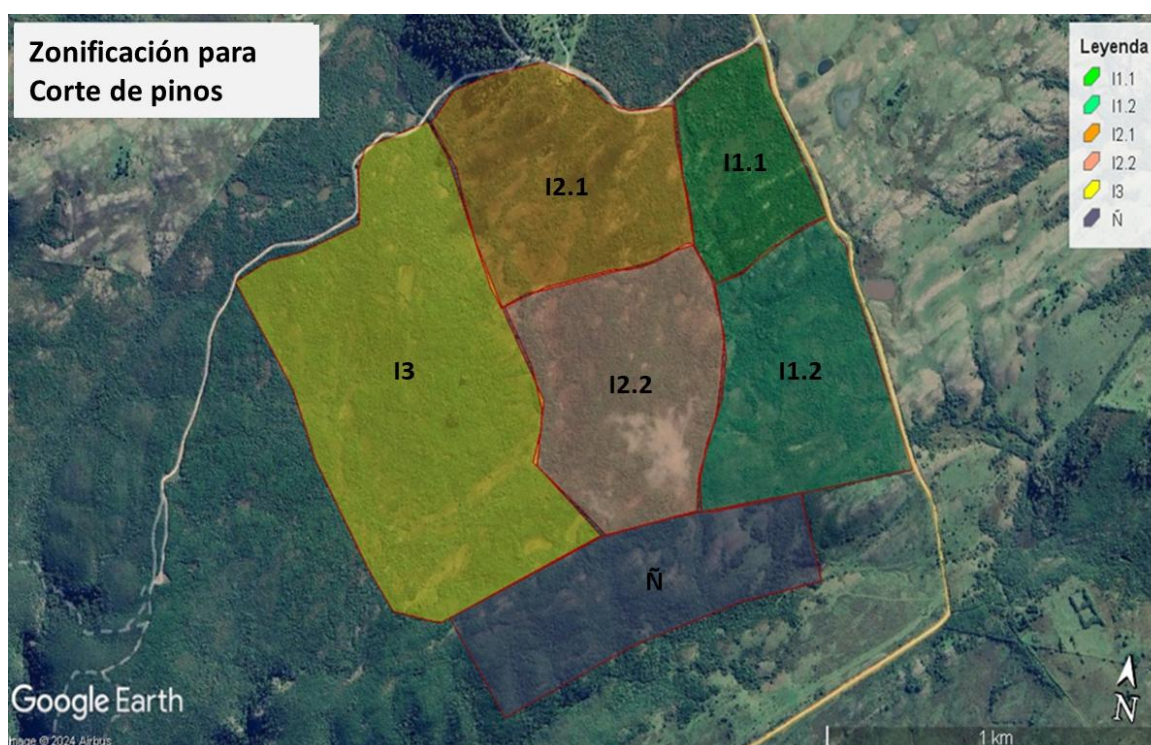
22. Descripción de tareas

- Realizar la apertura de las vías necesarias para acceder a las zonas a intervenir, respetando el trazado preexistente, incluso en casos donde la huella haya sido cubierta por vegetación. La planificación de esta actividad podrá realizarse de forma conjunta con la actividad de control de pinos, de forma de optimizar los recursos disponibles. En el numeral 24 se amplía la información sobre este tema.
- Realizar el control total de los pinos existentes (renuevos, juveniles y adultos) en el área indicada, mediante técnica de corte manual. El corte debe realizarse al ras del suelo (especialmente en juveniles), independientemente de la técnica o equipo utilizado (motosierra, machete u otro equipo). No se requiere el acopio o traslado de los árboles cortados.
- Cuantificar y registrar la cantidad de pinos cortados por zona y por día de trabajo.
- Elaborar un informe de actividades asociado a cada uno de los entregables definidos en el numeral 28, que incluya el registro mencionado en el punto anterior.

23. Organización del trabajo

La intervención para el control de pinos, incluyendo la apertura de caminos, deberá organizarse por unidades de trabajo asociadas a las zonas indicadas en el numeral 21.

En la tabla 23.1 se presenta el orden sugerido de corte e intervención por zonas.

Tabla 23.1 Organización de la intervención por zonas

Zona	Superficie (ha)	Fase
I3	62,0	1
Ñ (Cataluña)	26,3	1
I2.1	31,8	2
I2.2	29,3	2
I1.1	16,0	3
I1.2	28,8	3
Total	194,2	

24. Vías de tránsito y caminos de acceso a sitios de intervención

Las vías de acceso y tránsito dentro del área protegida para toda la operativa requerida serán las determinadas por la dirección del área protegida y serán las únicas vías de tránsito permitidas para circular con maquinaria o vehículos bajo cualquier circunstancia.

El acceso a las zonas de intervención debe asegurarse mediante el acondicionamiento de indicados en la figura 24.1, cuyo diagramado contempla las huellas preexistentes tratando de evitar los escollos naturales: afloramientos rocosos, cursos de agua o matorrales de vegetación autóctona con baja afectación por invasión de pinos.

Figura 24.1. Apertura de caminos en zonas de intervención



Tabla 24.1 Caracterización de los caminos por zonas de intervención

Zona	Tipo de camino	Extensión (km)
I1		1,90
		0,60
I2		1,65
		2,55
I3		1,25
		0,90
Ñ (Cataluña)	-----	-----
Total		8,85

En rojo se indican los caminos principales de cada zona de intervención. Los trazados siguen una huella preexistente, si bien en las zonas I1 e I3 esta ha sido cubierta por vegetación.

En amarillo se indican las extensiones de los caminos principales que facilitan la accesibilidad a zonas de difícil abordaje. En la zona I2, es necesario instaurar al menos dos puentes para cruce de cañadas. En estos casos, ya están colocadas las vigas (largueros) y se requiere la colocación de los tablones para la huella, de un largo aproximado de 12 metros cada uno.

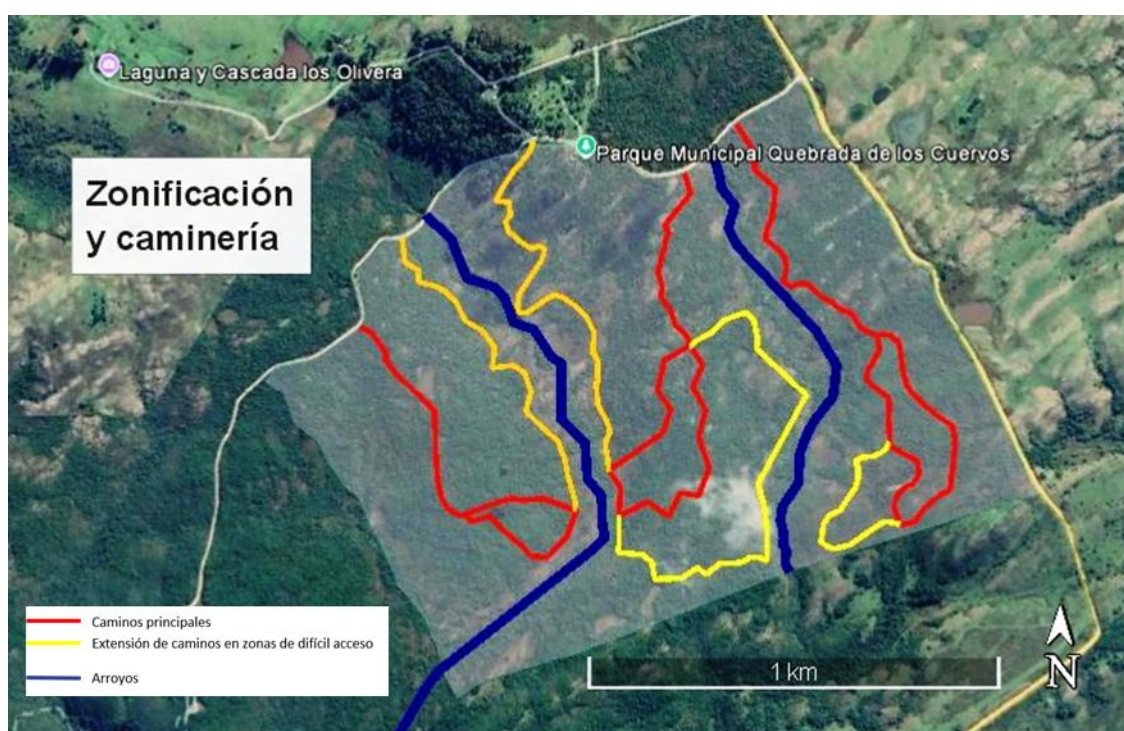
La zona Ñ no requiere apertura de caminos. Se ingresa por portera.

La operativa dentro de las zonas de intervención podrá ser apoyada exclusivamente con tractor y zorra, camioneta, cuatriciclo o similar. El tránsito de vehículos de mayor porte (ej. camión) está restringido a los caminos de tránsito regular.

25. Materiales y equipos a utilizar

La empresa deberá asegurar el suministro de todos los vehículos, materiales, herramientas, equipos de protección, maquinarias e insumos necesarios para el cumplimiento de las tareas a realizar.

La empresa deberá asegurarse de contar con los vehículos y equipos necesarios para asegurar la apertura de las vías de ingreso requeridas, de acuerdo con las especificaciones mencionadas.

26. Seguridad laboral

Los operarios deberán estar capacitados o demostrar experiencia en las tareas previstas.

La adjudicataria deberá cumplir con las normas de seguridad personal de acuerdo al Decreto 372/99. Asimismo, deberá contar con un protocolo o procedimiento de salvamento en la eventualidad de un accidente.

Todo el personal deberá estar asegurado ante el Banco de Seguros del Estado. En caso de que algún operario (o integrante de las empresas oferentes) no cumpla con tal disposición, el adjudicatario podrá rescindir el contrato en forma inmediata por su decisión unilateral, no teniendo derecho la adjudicataria a reclamo alguno por daños o perjuicios, cobro de pagos pendientes o reclamo de tipo alguno.

27. Supervisión de las tareas

Todas las tareas a realizar por la adjudicataria serán supervisadas por el personal referente del área protegida, quienes podrán sugerir o disponer lineamientos para la buena realización del trabajo en cumplimiento de las regulaciones de uso público establecidas para el área protegida.

28. Entregables

- Entregable 1: Plan de trabajo.
- Entregable 2: Informe de actividades realizadas en la Fase 1 y Fase 2
- Entregable 3: Informe de actividades realizadas en la Fase 3.

29. Plazos de entrega máximos

El tiempo total máximo para la ejecución y finalización de los servicios es de sesenta (60) días calendario. Los plazos máximos por entregable son los siguientes:

- Entregable 1: A los 10 días de la fecha de adjudicación.
- Entregable 2: A los 40 días de la fecha de adjudicación.
- Entregable 3: A los 60 días de la fecha de adjudicación.



PARTE III – Anexos

Anexo I. Formulario de identificación del oferente

Contratación de servicios de corte de pinos en el Paisaje Protegido Quebrada de los Cuervos y Sierras del Yermal, departamento de Treinta y Tres

DATOS DE LA PERSONA JURÍDICA

Razón social	
RUT	
Dirección fiscal	
Teléfono fijo	
Teléfono móvil	
Correo electrónico	

DATOS DE LA PERSONA FÍSICA TITULAR O REPRESENTANTE

Nombre y apellido	
Documento identidad	
En calidad de:	
Teléfono móvil	
Correo electrónico	

Firma de representante legal _____

Fecha: _____

Anexo II. Formulario sugerido para la presentación de la experiencia de la empresa

Contratación de servicios de corte de pinos en el Paisaje Protegido Quebrada de los Cuervos y Sierras del Yermal, departamento de Treinta y Tres

Para cada trabajo realizado por la empresa, completar la siguiente tabla.

Repetir la tabla tantas veces como sea necesario. Solo se considerarán trabajos realizados en los últimos 5 años.

Nombre del trabajo	
Descripción de las actividades realizadas	
Ubicación (departamento, zona/paraje)	
Fecha de ejecución:	
Nombre del cliente	

Anexo III. Formulario sugerido para la presentación del equipo o cuadrilla

Contratación de servicios de corte de pinos en el Paisaje Protegido Quebrada de los Cuervos y Sierras del Yermal, departamento de Treinta y Tres

Para cada una de las personas que integren la cuadrilla completar los siguientes datos:

Nombre y apellido	
Años de experiencia	
Cuenta con carnet de motosierrista	Si / NO
Adjuntar copia del carnet o constancia de curso / capacitación	

Anexo IV. Formulario sugerido para la presentación de la dotación de vehículos, maquinaria y equipamiento disponible por la empresa

Contratación de servicios de corte de pinos en el Paisaje Protegido Quebrada de los Cuervos y Sierras del Yerbal, departamento de Treinta y Tres

Listar vehículos, maquinarias, herramientas y equipamiento que la organización utilizará para la implementación de los servicios requeridos. Agregar las filas necesarias.

Tipo de equipo	Descripción	Cantidad

Anexo V. Formulario para la presentación de la oferta económica

Contratación de servicios de corte de pinos en el Paisaje Protegido Quebrada de los Cuervos y Sierras del Yermal, departamento de Treinta y Tres

Quien suscribe _____ en calidad de titular o en representación de _____ (*nombre y datos fiscales de la empresa oferente*) se compromete a suministrar los productos establecidos en el Pliego de Condiciones, en estricta sujeción a los requisitos y las especificaciones establecidas, por un monto global total de _____ (*en letras*) pesos uruguayos, desagregados de la siguiente manera (*en números*):

Importe base (sin IVA)	\$
Importe IVA (especificar porcentaje)	\$
Importe total (con IVA)	\$

Firma: _____

Contrafirma: _____

CI: _____

Fecha: _____